濟大新報

編輯人 金繼源
發行人 金繼通
主幹 姜植
編輯局長 李乘

發行所 濟大新報社
濟州市龍潭洞五八一
電話438.43
印刷 韓一印刷社
濟州市三徒一洞931
TEL:931

예년과 같은 요령

後期入試 각종장학제도 總12個科

69학년도 입학시험과목은 예년과 별 변동없고 후기입시로 發表된 시험과목을 세부적으로 살펴보면 법문학부 법학과는 국어, 영어, 상과의 필수과목은 국어, 영어, 수학(1), 국사로 되어있으며 선택과목으로는 일반사회, 상업부기, 독어, 생물중 택일로 되어있고 농학부인 농, 원예, 축산, 수의학과는 필수과목 국어, 영어, 수학(1), 생물로 되어있고, 농가정학과는 필수과목인 국어, 영어, 수학(1)외에 화학, 어업학과는 물리, 식품가공학과는 화학, 중식학과는 생물로 되어있고 각각 필수과목이며 선택과목은 물리, 화학, 국사, 보통작물, 축산, 수산통론, 가정학, 백일로 되어있다. 그러나 필수과목에 포함된 과목은 선택과목으로 이를 택할 수 없으며 제2지망은 동일학부간의 학부에서만 이를 인정한다고 했다. 지원자는 고등학교 졸업자나 졸업예정자 또는 문교부 시행 대학 입학자격검정고시에 합격된 여기서 색명, 생약자는 농학부에 지원할 수 없고 특히 어업학과 지망생은 시력 0.5 이하 청색 0.5 이상에 지장이 없는 자는 지원할 수 없다고 한다. 원서발부는 내년 1월 15일부터 2월 14일까지 접수기간은 1월 27일부터 2월 15일까지 본대학 교무과로 접수하면 된다고 한다.

특히 성적이 우수한 학생에게 주는 각종장학제도를 마련, 혜택을 받게 하고있다.

◇ 一九六九學年度 新入生을 선발키 위한 입시요강이 학교당국에 의하여 發表……◇

◇……확정되었다。 法文學部(法、國、英、商科)와 農學部(農、원예、축산、수의、……◇

◇……농가정, 어업, 식품가공, 중식학과)인 二學部로 총十二個科 一九〇名을 募集……◇

◇……하는데 發表된 각각시험과목을 보면 각각시험과목이 예년과 다름없이 필수과목국……◇

◇……어, 영어, 수학(1)등을 공통으로 하고있다。

總團幹部인준 확정

총무	섭외	운영
김영추 (상·3)	김용우 (상·3)	양대홍 (상·3)
김두삼 (어·3)	오영태 (농·3)	현명순 (가정·3)

〈김영추 군〉 총무부장
〈김용우 군〉 섭외부장
〈김두삼 군〉 체육부장
〈오영태 군〉 여학생부장
〈현명순 양〉 여학생부장
〈양대홍 군〉 운영부장

六八學年度 후반기서부터 내년도 전반기까지 본대학 학생자치회의 살림을 맡아 이끌어 갈 各部長직간부들이 인준되어 학생자치활동에 큰 기대를 걸게 하고 있다。

단체 체육학예 차후인준

학예	방송
강대성 (국·3)	홍성화 (국·3)

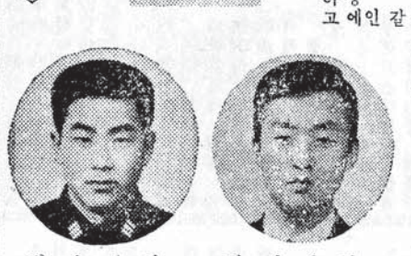

〈강대성 군〉 학예부장
〈홍성화 군〉 방송실장

69년도 新入生募集要綱發表

學訓
一、純粹性의堅持
二、自主性의確立
三、時代精神의創造
四、開拓者로서의實踐

說 社

새 학기를 맞이하여

主人을 잃은 빈집처럼 쓸쓸하기만 했던캠퍼스는 한 여름동안 까맣게 탄 學生들의 늠름하고도 씩씩한 모습과 함께 다시 活氣를 띠기 시작했다。

여름을 成熟의 季節이라고한다면 가을을 收穫의그것이라고할까。四〇여일간 山과바다에서 아낌없이 心身을 단련하여온 우리들은 이제 가슴과 새 學期를 맞이하여 어느 때보다 새로운 마음과 자세로써 學業에 精進하지않으면 안될것이다。

우리는 자칫하면 모든 責任을 他人에게 轉嫁하려는 좋지 못한 習性을 갖고 있다。 여기에 韓國社會의 病根가 있다。

이와같은 습관은 風潮속에서 우리가 도달하는 곳은 壁과 어둠뿐이다。 거기서는 모든 對話가 끊어지고 오직 不美스러운 알륵만이 꼬리를 물게 마련이다。 또한 거기서는 誤解와 不安 恐怖 危機 謀略 分裂 機會主義 怠慢등 一連의 否定的인 自態가 울가미 처럼 얽히고 連鎖反應을일으킨다。 그러므로 이와 같은惡習을 止揚하고 새 時代를 전설해야 할 우리 젊은 知性들은남 탓하기 전에 제 자신부터뉘우치고 반성함으로써 항상 向上할수 있는 인간이 되어야 할것이며 설사 다른 사람의 過誤에서 면한다고 하더라도 그것을 보고 習性을 갖고 있다。 만일 우리가 無知하고 無氣力한 사람으로 社會에 나간다면 지금 우리들의 증오하고 경멸하는 바와꼭 같은 어리석음을 우리자신이 도 한번 再演하는 결과밖에는 되지 못할 것이다。

가을은 예로부터 「燈火可親의季節」이라고 들 한다。 지금까지 길렀던것을 보충하고 재정리함으로써 이번 學期에는 倍前의 收穫을 걷우어야 하겠다。 그리고높은 人格과 알찬 實力의 所有者가 되는 것만이 祖國과 民族에 대한 진정한 眞의 길임을 다시 한번 자각해야 하겠다。지금 이 社會가 많은試練과 오무속에 놓여있다고 하더라도 그것은 한갖 氣分이나 慾만으로써는 解決될 수 없는것이며 오직 새 일꾼으로서의 깊은 研究와 굳은 意志가 그리고 높은 人格이 要請되는 것이기때문이다。 여기에 우리 젊은이의 使命과 課題가 기다리고 있다。

敎授陣 대폭 경질

後任〔學生課長 김광택 부교수〕〔敎務課長 황언택 부교수〕發令

一二일 각 부장및과장이 更迭되었다。

學生課長인 梁貫海조교수의 후임으로 김광택부교수가 그 자리에 발령되었고 敎務課長인 한원섭부교수의 후임으로는 황언택부교수가 앉게 되었다。

그리고 법문학부장이던 오응삼교수의 후임으로 한원섭부교수 국문학과장이던 현용순조교수의 후임으로 전學生課長인 양중해조교수가 발령되었고 학생지도문제연구소장이던 황언택부교수 후임으로 조분부조교수가 각각들어갔다。 갑자기 이러한경질발령이 내려지자 그동안 소란스럽던 캠퍼스의 분위기는 경이에 찬 시선들이 오고갔으며 더욱 의아한 표정들로 뒷바뀌고 한동안 어수선 해지기도했다。

中間考査 來月 14日부터

학교당국은 六八학년도 二학기중간고사예정 시간표를 발표하고 재학생들의 예습, 복습, 출석관계가 중간고사에지장이 없도록 하라고사전지시했다。 二학기중간고사는 오는 十月一四日부터 실시하게 될것이라고 발표하면서모든과목에 충실해 줄것을 당부했다。

해군ROTC서 정기어로실습

○三학년에서는 二三일 정기간 어로실습을 하기 위해 제주항을 떠났다。 어업학과 장인손태준지도교수의인솔하에 出發한 이들은 앞으로 四주간 우리나라 해안일대를 돌며직접 항해동의 어로실습을 하게 될것이라 한다。

不足 考査

中間考査

학교당국은 六八학년도 二학기중간고사예정 시간표를 발표하고 재학생들의 예습, 복습, 출석관계가 중간고사에지장이 없도록 하라고사전지시했다。 二학기중간고사는 오는 十月一四日부터 실시하게 될것이라고 발표하면서모든과목에 충실해 줄것을 당부했다。

編輯長에 이병식(어로·3)君

高有奉(어로·4)君 임기만료로

輯編部長 김용길(國·3)군

전임 編輯局長이던 高有奉(어로·4)君이 지난 八月로서 그 임기가 끝남에 따라 新任 編輯局長에 이병식(어로·3)君이 임명되었다。 새로운 마음으로 本大學新聞의 윤리성을 다짐하는 新任편집국장을 맡게되는 李君은 좀더 성실하게 대학생의 본분을 지켜나갈것을 다짐하면서 대학신문의 사명감을 잃지않겠다고 다짐했다。 또한 총편집을 맡게 될 金龍吉(國·3)君은 마음과 같이 피력 「제주대학 신문이 지방적인 향토성을 우선적으로 갖구해야하면서 대학신문의 問題点等재학생 여러분의 의견을 반영해야 된다。」고하면서 새로운 신문편집체제에 나서기로했다。

〈이병식 君〉

육군 ROTC 무관후보생모집요강발표

모든병과의 초급장교에게 공통적으로 요구되는 기본적인 군사훈련을 실시함으로서 지휘및 통솔능력을 부여하고 품성을 함양하며 전술및 기술을 습득시켜 초급장교로써의 자질을 구비케 함을 목표로 하는 一九六九년도 학훈단무관후보생모집요강이 육군본부에의해 발표되었다。

본 제주대학에 설치된 제一二八학훈단 본부에서는 三학년에 재학중인 학생으로서 사상이 온건하고 품행이 단정하며 체력이 건강한 자로서 최고연령은 학교졸업년도에 장교임관기준연령에 해당하여야 한다고 하는데 지원자는 오는 十月一日부터 학훈단본부에서발부하는 구비서류인 예비역무관후보생채용원입적서약 호적초본 또는 기류초본 병적확인증명서 신원보증서 신원증명서等 각二부씩, 이외 최근 三개월이내에 촬영한 사진 四매를 구비해서 학훈단본부로오는 十月二〇일까지 제출하면 된다고 한다。

見習記者募集

(社告)

一、募集인원 : 약간명
二、對 象 : 在學生
三、모집일자 : 10月20日~30日
四、응시일자 : 十月三十日 本社編輯室
五、응시과목 : 차후공고함
(자세한 사항은 本社 編輯部로 문의할것)

濟大新報社

□記者席

●…매사 아침마다 학교교문을 들어서면서 구두 닦음서비스하며 아침인사를 대신하는 구두닦이 소년들의 표정이 하나같이 익살스럽게 생겨 캔퍼스의 분위기는 이들로 해서 조금 명랑해지기는 했지만 하루에 이들은 두세번식을 어야하는 고역이 있어 가히 동정은 간다고 하자。

허나 그놈들이 복도를 계집 마당처럼 뛰고 다니면서 시끄럽게 구는 건 많은 방해가 되고 있어 이 그들을 찾아 어 차라리 구두닦이소년들이 얌전하지 못함은 그들이 아직너무 어린탓이라고 해도, 한참 강의를 받건 본사 기자를 위해 어색만 한 기자를 위고 있다가 우연히복도를 내다보면 신나게 그놈들이 트위스트를 추면서 허를널음거린다。 허, 고얀지고。)

구두닦이 복도에서 트위스트

●…충학생회집행간부들의 사진을 얻으려고 본사 기자는 일일 어떡합니까? 한심스러운건 사진깍 인데, 안 그럴까?

거지룩씻는데 눈가리고 "아웅"하는 식으로 아예 사진들이어 설프기만 했거늘…。

크다만 대판사진을 갖고와서 동판되겠느냐하는 우격다짐을 받으면서 겨우 받아들 놓고보니 가히 어색만 한 기자를 위해 이심 전심 해준 총무부간。

손수 발이 아프게 돌아다니구 겨우 여기 있는 것이 아닌가닭이다。 택시를 타고 학교에 나오는 거야다 학생부장 사진을 받고는 "다소 실망육줘서 않됐읍니다。"라고 하는걸 뭘 또 어떡합니까? 다만 각하는 이는 없을것인데、안 그럴까?

불교학생회서 정기법회

佛敎學生會에서는 二○일 市內 중앙로고등에서 六八년도 후반기 정기법회를 갖고 불교대학생연합회 창립 五주년 기념 출전행사참가의건에 대해서 토의를 가졌다、

YMCA會서 연합총회

二四日 YMCA회관에서 연합총회를 갖고전국하기수영대회 참가보고가 있었다。

또한 같은 회의면서도 명칭만이 다른 들고태會에서는 同日 楊所에서 임시총회를 갖고 본회의 운영에 관한 건 또는 오돌노기주최농산대회에 대하여 구체적인 의견을 토의했다。

金昌乾(國二)君 回一詩畫展

—市內원다방에서

金昌乾(國二)君의 第一回 詩畫展이 九日부터 二〇일간 市內 「원」다방에서 열렸다。 초가을의 정서를 덕에서 아담한 정서를 내민 이 詩畫展은 성황속에 많은 절찬을받았는데 평소 꾸준한김군의 作品活動을 보여주는 이번 詩畫展은 「낙엽지는 밤에」外二〇편이 展示되었다。

요도

〈울바른 정신을 갖자〉 이 말은 숱하게들어왔고 또 말하기도 했다。

가만히보면 중학교의 길다란 복도에나 아니면 조회때 발표하는 그달 또는 한주간의 주훈 정노로 생각키 쉽지만 그 실행이란 그렇게 생각대로 쉬운 것은 아니다、

울바른 정신은 우리가 하루를 사는데 필요한 것임은 사실이다。 울바른 정신이라 함은 온전한생각과 모든일에관단하는 습관을 예외할수 없고 이것이 가장 기본적인 것인지도 모른다。 우리는 모든것에 익숙해진수록 막사 다 안이하게 다루워 버리려는 습성을 가지고 있다。 간혹 실패의 원인이 이런데 있음은 과언이 아닐 것이며 안이한 일이 잘 된다고 하는 소린별로 들어본적이 없다。

(2) 지원자격
1、고등학교 졸업자및 1669년 졸업예정자。
2、문교부 시행 대학입학 자격 검정고시 합격자。
3、교육법 시행령에 의하여 동자격이 인정한자。

단、색맹 생약자는 농학부에 지원할수 없으며 특히 어업학과 지망자는 시력 0。이하 청력(귀) 폐질, 기타 승선에 지장이 있는 자는 타학과에 지원할 수 없다。

(3) 제출서류。1。입학원서(본대학 소정용지 1매)
2。호적초본(유효기간 3개월이 지나지 않은것) 1매(합격자에 한함)
3。사진(탈모 상반신 소명함)5매 수험료는 문교부 지시에 따름

(4) 원서발부 一九六九、一、一五—二、一四(30일간) 본대학 교무과및 농학부(서귀읍)교무과
(5) 원서접수 一九六九、一、二九—二、一五(一六일간) 본대학 교무과(제주시)
(6) 시험기일 一九六九、二、一九—二、二五(후기)
(7) 시험장소 본대학 본부 강당
(8) 합격자 발표 一九六九、二、二七 상오 一〇시 본대학 게시판및 제주신문 지상。
(9) 등록금 문교부 지시에 따름
(10) 특 전 1、성적이 우수하고 빈곤한 학생은 ① 五、一六장학금 ② 국비대여 장학금 ③ 삼성 장학금 ④ 교내 장학금 ⑤ 원호 장학금 ⑥ 수산 장학금 ⑦ 한라 장학금 ⑧ 동창회 장학금 ⑨ 기타의 혜택을 받을수 있다。
2、재학중 알·오·티·시 교육을 수료하고 소정의 시험에 합격한자는 육군소위에 임관한다。
3、어업학과 재학중엔 알·오·티·시 교육을 수료하고 소정의 시험에 합격한자는 해군 소위에 임관한다。
4、어업학과 졸업자는 소정의 시험에 합격한자에 어선 갑종 2등항해사 면허장을 수여 받을수 있음。
5、재학중 교직과정을 이수한자는 중등학교 2급 정교사 자격증을 받을 수 있다。
(11) 기 타 상세한 사항은 본대학 교무과(전화 四三八·四三九)로 문의할것。

濟州大學 一九六八年 月 日

一九六九년도 제주대학 신입생 모집요강

一九六九년도 본대학 지원자(남·여)를 다음과 같 모집한다。

1。 모집학과 인원및 시험과목

학부	학과	모집정원	필수과목	필답고사 선택과목	구술및 신체검사	비고
법문학부	법학과	남·녀15명	국어, 영어, 수학(1)국사	일반사회, 상업부기, 독어, 생물중 택일		
	상학과	〃 15 〃	〃 〃 〃	〃 〃 〃	〃	
	국문학과	〃 15 〃	〃 〃 〃	〃 〃 〃	〃	
	영문학과	〃 10 〃	〃 〃 〃	〃 〃 〃	〃	
농학부	농학과	〃 20 〃	국어, 영어, 수학(1)생물	물리, 화학, 국사, 보통작물, 축산, 수산통론, 가정학, 과수 원예중 택일	〃	
	원예학과	〃 15 〃	〃 〃 〃	〃	〃	
	축산학과	〃 20 〃	〃 〃 〃	〃	〃	
	수의학과	〃 20 〃	〃 〃 〃	〃	〃	
	농가정학과	여 1 〃	〃 〃 〃	〃	〃	
	어업학과	남 20 〃	〃 〃 〃	〃	〃	
	식품가공학과	남·녀 20 〃	〃 〃 〃	〃	〃	
	중식학과	20 〃	〃 〃 생물	〃	〃	

濟州大學

提言 本道觀光廣告宣傳에對하여

(2)

金忠林 〈商·3〉

〈四、本道觀光広告宣傳의 方案〉 觀光事業에있어서 광고선전의 成敗如何는 觀光事業이長期的이고 持續的이며 또한 觀光客의 多少를 決定하는 重要한 것임을 말하였다。 이러한 觀光事業에있어서 莫重한 比重을 차지하고있는 광고선전이 本道의 觀光事業에서 차지하고 있는 比重을 檢討하여 보고 그의 새로운 改善方案을 摸索하여 보고자 한다。

먼저 本道의 관광광고선전에대한 實績및 計劃을 〈表3〉에 依해서 살펴보면 一九六〇年度부터 一九六六年末까지의 實績은 바광선전물발간이 八千二百五〇部이며 觀光行事가 五回 觀光案內板設置 十二個이다。 그리고 第三次總濟開發五個年計劃期間인 一九六七年부터 一九七一年度까지를 보면 P·R센터 二個處 各種선전물발간과 國際P·I·O및 著名事業家를 초대하며 T·V放送 新聞等을 利用한 광고선전을 計劃하고 있다。 그러나 二次五個年計劃期間의 투자액은 P·R센터에 六百萬원 각종 선전물발간으로 一千三百二拾萬원과 美國 P·I·O및 著名事業家招待費用으로 七百五拾萬원이 計上되고 있을 뿐이며 T·V放送 新聞에 의한 광고선전비용은 計上되고 있지가 않다。 그래서 二次五個年計劃동안에 광고선전비로서 投資될 金額은 總一千九百九五萬원으로서 本道가 七一年度에 가서 觀光客을 三拾萬名이나 誘置하여 一五億六千六百萬원의 觀光收入을 벌어들일 計劃과 비교하여 보면 광고선전액은 七一年度 觀光收入額의 겨우 〇、一二%의 極히 미약한 比率로서 策定되고 있는 實情이다。 이러한 점을 볼때 광고선전이 觀光事業에서 차지하는 重要性을 감안하면 本道가 計劃하고 있는 觀光事業이 아무런 差跌이 없이 成就될수 있을가 하는 점도 우려하게 된다。 그러므로 觀光客의 觀光目的 地方別 또는 國籍 生活狀態 敎育程度等의 諸点을 檢討分析하고 本道가 現在 國內外國際的으로 處해있는 位置와 結付하여 보다 計劃性있고 積極的인 觀光広告施策을 마련해야 할 것이다。

① 觀光広告선전의 內容

本道觀光에 대한 광고선전을 行함에 있어서 그 內容을 무엇으로 할 것인가에 관해서는 本道觀光의 條件이 여러가지 觀光慾求中에서 과연 어떤 것에 關係되고 있나를 충분히 考慮한다음에 決定해야 하는 것이다。 他地域또는 他國의 관광선전에서 볼수 있는 바와 같이 自然景觀 文化 風俗 行事 土俗品等 一般的으로 선전가치를 갖고 있는 材料들이 提供되고 있지만 어떻는 간에 他地域보다 特異한 情緒를 豊富히 발휘할 수 있는 것을 選定하여야 함은 말할 필요도 없는 것이다。

이러한 広告宣傳 材料의 選定 問題外에 여러가지 各己 다른目的을갖고 있는 觀光客에 對하여 어떠한 訴求方法을 請究함이 좋을 것인가는 무엇보다도 복잡한 觀光動機의 分析이 先行되어야 하는 것이다。

觀光의 動機에 對해서는 一般的으로 다음의 일곱가지가 列擧되고 있다。 첫째 慰安 및 慰樂的인 動機, 둘째 文化的 動機, 셋째 健康上의 動機, 넷째 宗敎的 動機, 다섯째 經濟的動機, 여섯째, 社會的動機, 일곱째 政治的動機들이다。 그러나 觀光客의 旅行動機는 以上의 한가지 動機에만 依하는 것은 아니다。 그러므로 廣告宣傳을 講究함에 있어서도 이러한 諸点을 充分히 [illegible] 반드시 다른 要素들도 加味하여야 할 것이다。

具体的으로, 말하면, 慰安 및 娛樂的인 動機는 時間的余裕나 休假等과 密接한 關連이 있는 것이다。 그러므로 이러한 動機는 刺戟코자 함에는 그들이가장 觀心과 興味를 갖고있는 觀光地에 있어서의 慰安 및 娛樂設施을 크게 廣告宣傳해야 할것이다。 따라서 施設의 內容으로서 골프場 遊園地 호텔等의 써비스部門 및 費用이 重要한 訴求点이될 것이다。

文化的動機는 旅行者가學文的인 研究調査나 藝術的 價値를吟味하고자 함이 目的인 것이다。 이러한 動機를 바탕으로 広告선전을 함에는 印刷物의 配布뿐만 아니라 本道 古有의 藝術을 他地域에서 公演한다면가 民謠等을 레코드 板化하여 配布시키거나 博覽會나 展示會等에 本道特有의工藝品을 出品하는것이 좋을것이다。

健康上의 동기로서 旅行하는 사람은 그리 많지는 않다。 더구나 우리나라는 어느곳이나氣候 風土가 좋기 때문에 이러한 目的으로서 本道를 찾는사람은 적을 것이지만 本道에서 生産되는 藥草나 또는 休養施設等을 病院이나 [illegible]들에게 配布하는 等에 留意하여야 할것이다。

經濟的동기로서 本道에 旅行하는 사람도 相當한 數字를 나타내고 있는데 적어도 國內의 大都市, 即 서울 부산및 各種 道廳所在地에서 本道商品展示會를 자주 있도록 하여 상인이나 企業經營者는 물론 一般消費者들의 觀心을 끌도록 하여야 할것이다。

宗敎的인 동기로서는 本道의 境遇 全國的인 宗敎行事가 별반 찾아 볼수가 없었으므로 이러한 動機로서 旅行을 오는 사람은거의 없는 實情이며, 社會的動機 또는 政治的 動機에 따른 觀光客來往에 對해서는 特히 그 動機의 多樣性關係로 선전내용을 어디에 重点을 둘것인가를 決定하는 것은 대단히 困難하므로 副次的 興味, 即 來訪後의 그들의 近代的 悅樂的 要求, 經濟的 要求를 充足시켜 줄수 있는 方法 등 [illegible]하여 선전활동을 하는것이 좋을 것이다。

② 觀光広告선전의 方法

오늘날 광고선전에있어서 그 効果에 가장 큰 영향을 미치는것이 바로 広告매체의 評價및 그 選定의 問題라고 할 수 있다。 그러나 광고 매체들의 內容은 各樣 各色으로 相異한 要素 및 樣象을 갖고 있는 것이다。 광고선전에있어서 그 내용 및 方法과 広告相對方에 따라 달라야하겠으나 一般的인 方法으로서는 新聞 雜誌 Radio를 비롯하여 各種印刷物 映畫 스라이드 寫眞및展示會의 利用 講演會 및 記事의提供等을 들수 있겠는데 이들을 一括的으로 分類하여 印刷物에 依한 광고선전寫眞과 映畫에 依한 광고선전으로 나눌 수 있겠다。

첫째 印刷物에 依한 方法中 主된 것은 觀光에 對한 案內및說明書와 新聞 雜誌들 들수 있다。 案內 및 說明書는 觀光客을 說得시키기 위한 主要手段이 된다。 그러나 선전인쇄물이라하더라도 種多量이 있는 [illegible]이므로 이를 製作함에 있어서도 旅行者 個個人이 갖고 있으리라고 생각되는 바에 따른 내용을 作成하는 것이 가장 適當한 方法이다。 新聞이나 雜誌에서 선전광고를 行함에 있어서는 layout도 重要한 것이다。

이 外에도 本道의 自然風物이나 生活樣式、民俗、特産物等을 收錄한카렌다 葉書 包紙等과 포스타類도 輸視할수없는 重要한 매체이다。

둘째 寫眞및 映畫에 依한方法으로 寫眞은 上記한 카렌다나 葉書 포스타等의 形式을 就함이가장 効果的인 것이다。 포스타의 境遇는 特히 室內用과 室外用等으로 그 개시코자 하는곳에 留意하여 作成해야 할것이다。 一般的으로 室內用은 雅하고 조용한 雰圍氣를 자아내도록 하는 反面 室外用은 밝고 華麗하며보다 積極性을 나타내도록 함이 효과적이다。

觀光映畫는 그 特質로서 一般大衆에게가장 訴求力을 갖고있다。 觀光映畫는 다른 영화 即敎育映畫나 오락영화등과 잘 造和시키는 것이더욱 効果的이다。

이미 本道에서 撮影된 오락영화가 수련에 달하고 있지만, 外國의 이를테면 美國의 「디즈니 핸드」와 같은 本格的인 광고광영화이면서도 오락적인 要素로 떨어지지 않는 그러한 映畫는 아직 製作되고 있지는않다。 그러나 映畫광고를 선전할때 漢州로케(location)에 對한 선전을 行함으로써 觀客은 映畫를 感想할 뿐만 아니라 畫面의 背景로써 本道에 對한 관광慾求를더욱 刺戟 시 게 되 니。

張昇洪

日本大學生의 登山 소개

漢拏山을 사랑하고 탐구하는 사람들의 학술 산악단체인 전국 유일한 본도 한라 산우회의 멤버로서 지난 八月一日욱 비녀 다방에서 갖었던 일본立敎大學 山岳部와의 좌담회에참석하였다。

이 날의 좌담회는 [illegible]大의 Chief Leader市川陸弘(社會四)君과 Manager藤門弘(經四)君및 東國大 산악부의 Sub Leader 金恒鎭(物三)君 및 山友會의 夫福(林三)君 및 山友會의 夫宗休(會長) 文焄善(副會長)선생 및 趙性武 朴炳鎬 姜憲益君등이 참석했고 통역및 司會는 夫宗休 선생이맡았다。

立敎大學 山岳部하면 全日本山岳단체에서 최초로 해외원정(히말라야山)을 가졌고 또한 가장많이 해외로 원정하는 山岳단체의 名門 大學이다。

一九二二年 여행클럽(하이킹스키[illegible]) [illegible] 漢拏山등반이단 산악부가 이번 漢拏山을 앞둔 트레닝코스란 점에서 놀랬과 부러움을 지 해외원정을 앞둔 동시에 맞 보았다。

따라서 나는 그들의 산악행동에서 우리들이 배워야 할점이 많기 때문에 지면을 빌어 그들의 이모저모를 알리고자한다。

그들이 항상 움직이는 올멤버는 늘10명이하 이다。 Chief. L Manger 식량기구、의료기록、기상과 예비로Parti化해지고 학년別 구성은 피라밋구조 (四年一名、三年二名 二年四(三)名 一年三(四)名)를 이룬다。

아직 껏 보지 못했던 베낭의 큰 면적에 그무게를 물었더니 三、四學年은 一五kg 二학년은 六〇kg을 一學年은 四〇kg을 등에 지고 산을 오르내린다고 한다。 만약의 낙오를 대비한 트레이닝 이다, 쌀 가 一가마를 지고 등산하는 셈인 그들은 한사람의 체중을 감안한 치밀한 계획속의 트레이닝인 것이다。

한라산 등반중 한 사람이낙 쌀 [illegible]가 생겼을 때 그들의 가혹한 제재를 가한뿐 그에게 도움은 주지 않더라고 함께 등반했었던 東大生이 덧 붙였다。 그 계적이라 함이 더적절한 표현일듯 싶다

산을 오르는 속도 가 일정하다。 결코 서두르지 않는다。 四五分을 걷고 一五分을 쉰다고한다。 피로 곡선을 높히지 않는다는 것이다。

그들이 하루 식량 소비량은 五、五홉이고、 여름에 三千칼로리、 겨울에는 四千칼로리를 그들의 하루최저 섭취 영양으로 잡는다。

그리고 그들의 겨울철 하루 악회의「에베레스트」산 등반총경비는 一억여원이라고!。

동반대원 五명에 안내원八명 일꾼、〇여명이라고 하는 숫자는 이튿날 가졌던 그네들의했던 히말라야 슬라이드를 통해 확인 했다。

그런데 그네들이 원정자금은 신문사、출판사、영화사와 동반기및 사진등의 교환계약으로크게 염출되고 OB들의 뒷바침이 크다는 것이다。 그리고 장비도 주로 장비 회사에서 현물시험 형식으로 무료로 직접 제공해 준다고 한다。 메스콤의 시대인 시대의 붐을 잘타고 난 것이다。 회사의 PR에 협조하여 주는 대신 도움을받는 give and take 이다。

일본의 산악인구는 三百餘萬명이나 된다고 한다。

마지막 물었던 한국의 인상파 제주의 인상에 대해서는주일 한국내사판에서 발간되는소개 책자내용과 같았다는 조심스러우나 정확한 답변을 하는것였다。

그들의 민간 외교사절은 이런 투의 준비와 자세로서 완벽에 가까울 정도였다。 그들의 선후배 관계는 군대사회 일정은 빨리 기상하고 빨리B·ase Camp로 돌아오는 것이다。 텐트칠 곳으로 돌아와 있어야 한다고 생각한다。

그들과 이야기가 많이됐던것은 원정문제였다。 산악인의최고의 목표는 「에베레스트」산 곧 높고 높은 산을 정복또정복하며 산의 높이를 높이고싶은 것이기 때문이다。 그들이 지난번 「히말리야」 등반의경비는 一人當 일화四〇~五〇만원 정도였다고 한다。 일본 산악단체 제각기 파고들의 선후배 관계는 군대사회 일정은 빨리 기상하고 빨리B·ase Camp로 돌아오는 것이다。 텐트칠 곳으로 돌아와 있어야 한다고 생각한다。

그들과 이야기가 많이됐던것은 원정문제였다。 산악인의최고의 목표는 「에베레스트」산 곧 높고 높은 산을 정복또정복하며 산의 높이를 높이고싶은 것이기 때문이다。 그들이 지난번 「히말리야」 등반의경비는 一人當 일화四〇~五〇만원 정도였다고 한다。 일본 산악단체 제각기 파고들의 선후배 관계는 군대사회 일정은 빨리 기상하고 빨리B·ase Camp로 돌아오는 것이다。 텐트칠 곳으로 돌아와 있어야 한다고 생각한다。

그들과 이야기가 많이됐던것은 원정문제였다。 산악인의최고의 목표는 「에베레스트」산 곧 높고 높은 산을 정복또정복하며 산의 높이를 높이고싶은 것이기 때문이다。 그들이 지난번 「히말리야」 등반의경비는 一人當 일화四〇~五〇만원 정도였다고 한다。 일본 산

그들의 올멤버는 10명 이하

日本大學生의 선후배 관계는 군대적 질서

고 난 것이다。 회사의 PR에 협조하여 주는 대신 도움을받는 give and take 이다。

일본의 산악인구는 三百餘萬명이나 된다고 한다。

마지막 물었던 한국의 인상파 제주의 인상에 대해서는주일 한국내사판에서 발간되는소개 책자내용과 같았다는 조심스러우나 정확한 답변을 하는것였다。

그들의 민간 외교사절은 이런 투의 준비와 자세로서 완벽에 가까울 정도였다。 그들의 선후배 관계는 군대사회 일정은 빨리 기상하고 빨리B·ase Camp로 돌아오는 것이다。 텐트칠 곳으로 돌아와 있어야 한다고 생각한다。

그들과 이야기가 많이됐던것은 원정문제였다。 산악인의최고의 목표는 「에베레스트」산 곧 높고 높은 산을 정복또정복하며 산의 높이를 높이고싶은 것이기 때문이다。 그들이 지난번 「히말리야」 등반의경비는 一人當 일화四〇~五〇만원 정도였다고 한다。 일본 산

總團副會長선거를마치고

於焉間 켐퍼스 生活을 하지도 三年이란 歲月이 흐름속에 名譽利慾이란 人間의 本能 때문에 너와나 할것없이 지난六月選擧를 勝利로 이끌기 위하여 奮鬪努力하結果 막상 총학생회副會長으로 當選되고보니 勝利의 陶醉感보다 어떻게 하면 濟州大學의 發展과 學兄 여러분들을 위하여 참되고 充實한심부름꾼이 될수있겠는가를 제삼 生覺케 됩니다。 濟州道의 發展은 濟州大學의 發展과 學的인 처세와 個人主義的인 習慣이 많았음을 부름꾼이 될수

濟州道海女의 勞動生産性實態

一日 海女勞動 時間은 平均 九〇分

海女 하루 平均 收入額은 三百十원꼴

△ △ △ △ △ △

濟州道 海女의 하루의操業은 온전히 하루를裸潛勞動에 消盡하는것은 아니다 물론 겨울이나 또는농번기에 하루의 日課가 消盡되나 이 期間은 극히짧고 年中을 通하여 거의大部分의 出潛日은 農事와 家事에 중복되고 있어서가령 밭에 나아가 農事일을 하다가 혹은 가정에서 家事를 돌보다가 海流가 干潮가 되어 裸潛勞動을 하기에 적당한 時間이 되면 潛水道具를 갖고 바다로나간다.

▽ ▽ ▽ ▽ ▽ ▽ ▽ ▽ ▽

李京男

裸潛上의 出漁回數는 거면 하루의 出潛日間에 겨울季節에는 물이 冷하기때문에 一回이며 여름에는물이가장 暖流이고 農事가閑暇한 期間인 六月에는 最高로 하루三、四回까지 出漁하고있는데 年中을 通한 平均出漁回數는 一·五回가 된다。

그리고 一回出漁時 바다에서 所要되는 裸潛勞動時間은平均 一時間三〇分、最長三時間까지 있게 된다。

또한 出漁時의 바다에서의 裸潛勞動中 漁物을 採取하기 위하여 呼吸을 中止하고 海底까지 들어가는 一回의 潛入時間은 平均四〇秒이다。

一回 出漁時의 所要 裸潛勞動時間은 一時間 三〇分(92、5分)이므로 이를 하루의 平均出漁回數一、回에 乘하고 보면 海女가 純全히 漁撈하기 위하여하루동안 바다에서 裸潛勞動을 하는 時間은 一三八、七分으로서 約二時間一九分으로 算出된다。

여기에다 作業地인 바다까지 往復하는 時間은 個人의 居住地와의 距離에따라서 差異가 있겠으나 平均 一時間이 所要된다고 보면 出漁回數間의 休息時間을三〇分으로하여 合算하면 一時間三〇分이다。

따라서 個個海女가 하루의 裸潛勞動에 總投入되는 時間은 三時間 四九分을 所要하고 있다。 이와같이해서 月間 總投入 勞動量은 53時間이며 年間總投入 勞動量은 六百三十六시간을所要하고 있다。

이것은 工場勞動者의 하루 平均 八~九시간의 勞動時間과 比較할때에는 海女의 裸潛勞動時間은 하루에 三時間 四九分으로서 半程度에도 未達되는 것이다。 또한 海女가 바다에서 所要되는 實質的 裸潛勞動時間은 二時間 一九分밖에 되지 않음으로써 一般 農業勞動者나 一般 農業勞動者의 日 勞動時間과 比較할때 훨씬 짧은 것이다。

海女의 裸潛勞動時間인 二시간 一九분동안에 가장肉體的인 強迫과 集中度가높은 시간은 魚物을 直接採取하기 위하여 海底까지呼吸을 中止하고 肉体를 潛入시키는 시간일 것이다。

이시간은 극히 짧으며 個個海女의 肉体的 條件과 勞動의 熟練度에 따라 差異가 있지마는 平均四〇秒이며 最長一分五〇초 最短一四〇초란 잠입시간은 個個海女가 하루의 나잠노동시간중에서 가장肉体的 忍耐가 요구되는 시간이므로 勞動生産性을 提高시키는데 극히 重要한 意義가 있다。

위에서 勞動生産性 公式의 分母가 될 投入勞動量을 시간으로서 把握하였거니와 이번에는 勞動生産性의 分子가될 內容인 全体的인 漁獲物 販賣市場 價格이 每年 上昇되고 있는 때문이다。

해녀의 漁獲生産高는 一九六〇年을 基準으로 볼때 全道 漁獲生産高에 차지하는 比重은 大体的으로 八%線 內外로 높아지는 것을 보여주고 있다。

一九六六年 濟州道의 總漁獲高는 一六、六二五톤로서 同年 全國漁獲生産高六一〇、〇八二톤의 二、七%를 占有하고 있다。 이를 再次 濟州道海女의 漁獲生産高와 對比하여 보면 同年에 濟州道海女의 總漁獲生物高는 一三、六六九톤로서 濟州道의 總漁獲量의八一%를 차지하며 全國漁獲高에 比하여서는 二、二%를 占有하는 큰 比重인것이다。 濟州道海女의 年間生産額이 全道 乃至 全國의 總漁獲高에 對比하여무거운 比重을 占有하고 있음을 알수가 있다。

해녀의 漁獲生産高는 一九六〇年 以來 絶對額에있어서는 別로 增加되지 않고 있으나 價格에 있어서는 增加되고 있는데 이것은 漁獲物 販賣市場 價格이 每年 上昇되고 있는 때문이다。

해녀의 漁獲生産高는 一九六〇年을 基準으로 볼때 全道 漁獲生産高에 차지하는 比重은 大体的으로 八%線 內外로 높아지는 것이다。

海女의 勞動生産性을 規明할수있는 統計上 算出되는 海女의 總漁獲生産額으로서 計上되어야 하기 때문에 해녀의 總漁獲生産額에서 中間財費用을 控除하여야만 純産額을 算出할 수가 있다。 이러한 純産額은 해녀의 勞動所得으로서 純收益을 形成하게 되는 것이다。

그러나 事實上 해녀의 總生産額에서 中間財費用이 얼마마큼 包含되었는지를 正確히 算出한다는 것은 극히 어렵다。 왜냐하면 해녀의 勞動生産性産出은 一般 企業經營의 貸借對照表및 損益計算書方式에 依한 純收益 算出은 困難한 점이많은 것이다。

해녀의 출장일 하루 동안의 收入額을 最低一五〇원에서 最高六五〇원에 達하는데 一日 平均 收入額은 三一〇원이다 이것은 앞서 算出된 年間 勞動日數一六八日에 乘하여보면 個個해녀의 年間 平均 나잠 노동 收入은 五二、〇八〇원이 된다。 또한 月間平均 노동일은 十四日 이었고 月間 收入은 一九六一年間의 農業노동생산성 比較時 海女의 노동 생산성과 比較할때 差異가 있고 노동생산성 指標로서 投入노동량 策定해야 할것이나 農業人口數로 代直되는 때문에 兩者間의比較가 適切한 것이 아니나 노동생산성 推移기 때문에 海女의 노동 생산성과 比較할때 差異가 있고 노동생산성 指標로서 投入노동량 策定해야 할것이나 農業人口數로 代直되는 때문에 兩者間의比較가 適切한 것이 아니나 해녀의 年間 노동생산성보다 높으며 해녀의 노동생산성과 비교할때 약간높다。 해녀의 노동생산성과는 同一年度의 비교가 아니기때문에 비교척도가 적宣한것은 아니며 또한 노동생산성의 분모인 투입노동량 대신에 공업의 취업인구로 대치했기때문에 해녀노동생산성과의 비교에는 相對的 격차가있다。 특히나 공업의노동생산성은 생산성이 제일 높은 製造工業 생산액만을 포함하고 광업부문은 제외되고 있기때문이다。

六。 노동생산성의 提高

해녀의 노동생산성을 提高시키기 위한 방법으로서는 생산성提高를 阻害시키고 있는 요인을 밝혀내고 소향과 체력적 조건및 쌓으므로써 소녀시절부터 작업능력의 왕성한 성년에 이르는 동안 훈련되고 계승되므로서만 이루워지는 것이다。

노동강도 亦是 現在의 노동조건및 환경하에서 그이상 개선 시킬수가없는 限界에 到達 하고있다。

다음에 나잠노동은 타산업에 교육되고 있는 노동과 달라 자연적인 작업환경 등의 與件을 改善시킬수가 없을 뿐만 아니라오히려 그러한 與件의 制約에서 벗어날수가 없다。

그것은 가령 아무리하루의 作業時間을 이상연장하려해도 잠수의 于滿潮에 의한 影響을 벗어날수가 없기때문이다。 해녀의 나잠노동은 于潮時에만 출잠할수가 있고 그것도 干潮時의 50분~一時間半 정도를 作業에 利用할수 있으며 해녀의 신체적 持久力은 바다에서 잠水하는데 一定限界가 있기 때문에 그 限界이상으로 작업을 연장할수가 없는 것이다。

또한 風浪이 거세다든지 추운 겨울 계절에는 자연히 나잠노동을 중지하게되는 것이다。 따라서 나잠노동은 農繁期에는 출잠할수있는 기후조건이 좋고 潮水가 有利하다고 할지라도 全廢 또는 制約을 받게된다。 따라서 나잠노동은 農事作業時를 피하여또한 농사의 間間에 비연속적 不相則性을 띄고 行하여질 따름이다。

以上에서 해녀노동의 질량 내용의 개선을 通하여는 現在의 狀態 以上으로 노동생산성을 提高시킬수가 없다는 事實에 到達할 것이다。

②그렇다면 해녀의 노동생산성을 좌우하게 되는다음의 요소 즉 자본을 通한 改善策을 생각 하지않을 수 없다。

①지금까지 노동생산성내용인 投入노동량과 純生産性을 把握하였다。 그러면 해녀의 노동생산성의 一般農業및 工業의노동생산성과 比較할때 各生産性間의 差異및 相關關係는 어떠한 것일까? 대체적으로 一九五八년~一九六一年間의 農業노동생산성보다 해녀의年間 노동생산성과 비교하면 一九六一年度 공업 노동생산성은 五七、九九三원으로서 同年의 노동생산성 보다는 九·五배나 높으며 해녀의 노동생산성과 비교할때 약간높다。 해년의 노동생산성과는 同一年度의 비교가 아니기때문에 비교할수가 있겠고 또한 해녀의 노동생산성의 질량 양면에서 어떠한 개선을 가져와야 될것이나 그러나 결론적으로 말한다면 해녀의 나잠노동그 자체는 질량면으로 현재의 상태이상으로 개선시킬 수가없다。

일반 노업노동이나 공업노동에있어서 또는 써비스업등의 타의 노동에 있어서는 노동의 질적내용인동작、 숙련도 노동강도및환경의 개선등을 여러가지현대 기업경영방식을 시도함으로서 노동의 질적향상및 개선을 가할수가 있겠고、 노동의 질량 내용인 노동의 크기 즉 노동일수、시간등을 연장시킬다든가 반대로 이를 단축시킴으로써 능율향상에 의하여 또는노동관리의 합리화및 적정화를 통하여 전체기업의 생산성을 제고시킬 수가있을 것이다。

그러나 해녀의 나잠노동에 있어서는 이상과 같은 현대기업경영 방식을 시도하여 개선한다는 것을 생각할수가 없다。 왜냐하면 해녀의 나잠노동에 있어서는 능율적 도작이나 숙련

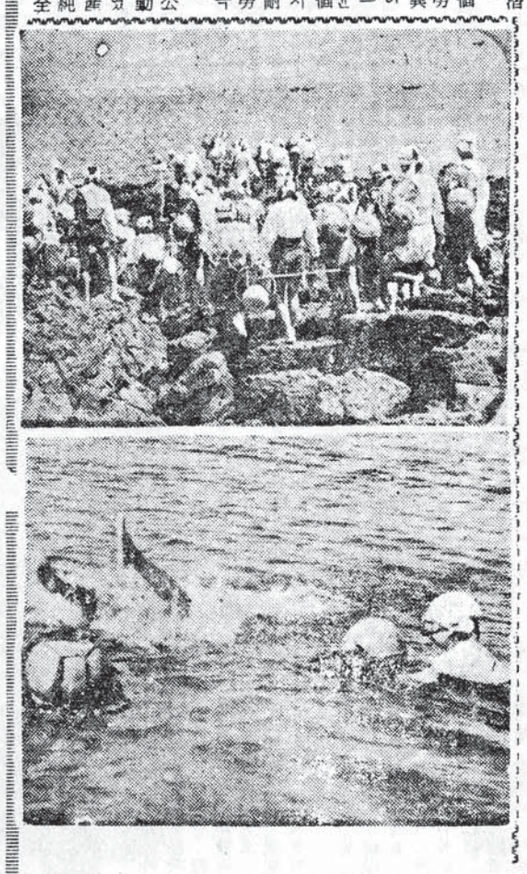

원시석인 이 海女들의 作業은 하나의 生成의 이미지를 갖다준다. 이들이 하루 평균 수입액은 약 303원꼴이 된다. 이 작은 그들의 부업이다.

資本裝備率을 높이는 方法

勞動의 質量面 改善의 시급

해녀의 年間 노동생산성보다 八·五倍나 높으다는 것을 알수가있다。

또한 工業노동 생산성과 비교하면 一九六一年度 공업 노동생산성은 五七、九九三원으로서 同年의 노동생산성 보다는 九·五배나 높으며 해녀의 노동생산성과 비교할때 약간높다。 해년의 노동생산성과는 同一年度의 비교가 아니기때문에 비교할수가 있겠고 또한 해녀의 노동생산성의 질량 양면에서 어떠한 개선을 가져와야 될것이나 그러나 결론적으로 말한다면 해녀의 나잠노동그 자체는 질량면으로 현재의 상태이상으로 개선시킬 수가없다。

일반 노업노동이나 공업노동에있어서 또는 써비스업등의 타의 노동에 있어서는 노동의 질적내용인동작、 숙련도 노동강도및환경의 개선등을 여러가지현대 기업경영방식을 시도함으로서 노동의 질적향상및 개선을 가할수가 있겠고、 노동의 질량 내용인 노동의 크기 즉 노동일수、시간등을 연장시킬다든가 반대로 이를 단축시킴으로써 능율향상에 의하여 또는노동관리의 합리화및 적정화를 통하여 전체기업의 생산성을 제고시킬 수가있을 것이다。

그러나 해녀의 나잠노동에 있어서는 이상과 같은 현대기업경영 방식을 시도하여 개선한다는 것을 생각할수가 없다。 왜냐하면 해녀의 나잠노동에 있어서는 능율적 도작이나 숙련 및 技巧等의 상기 질적내용은 해녀 개개인의天賦의 소향과 체력적 조건및 쌓으므로써 소녀시절부터 작업능력의 왕성한 성년에 이르는 동안 훈련되고 계승되므로서만 이루워지는 것이다。

노동강도 亦是 現在의 노동조건및 환경하에서 그이상 개선 시킬수가없는 限界에 到達 하고있다。

다음에 나잠노동은 타산업에 교육되고 있는 노동과 달라 자연적인 작업환경 등의 與件을 改善시킬수가 없을 뿐만 아니라오히려 그러한 與件의 制約에서 벗어날수가 없다。

그것은 가령 아무리하루의 作業時間을 이상연장하려해도 잠수의 于滿潮에 의한 影響을 벗어날수가 없기때문이다。 해녀의 나잠노동은 于潮時에만 출잠할수가 있고 그것도 干潮時의 50분~一時間半 정도를 作業에 利用할수 있으며 해녀의 신체적 持久力은 바다에서 잠水하는데 一定限界가 있기 때문에 그 限界이상으로 작업을 연장할수가 없는 것이다。

또한 風浪이 거세다든지 추운 겨울 계절에는 자연히 나잠노동을 중지하게되는 것이다。 따라서 나잠노동은 農繁期에는 출잠할수있는 기후조건이 좋고 潮水가 有利하다고 할지라도 全廢 또는 制約을 받게된다。 따라서 나잠노동은 農事作業時를 피하여또한 농사의 間間에 비연속적 不相則性을 띄고 行하여질 따름이다。

以上에서 해녀노동의 질량 내용의 개선을 通하여는 現在의 狀態 以上으로 노동생산성을 提高시킬수가 없다는 事實에 到達할 것이다。

②그렇다면 해녀의 노동생산성을 좌우하게 되는다음의 요소 즉 자본을 通한 改善策을 생각 하지않을 수 없다。

◉ 68年度 韓國經濟의 全貌를 말하는 ◉

1968年版

韓國經濟년감

最高級 豪華洋裝 4.6倍版

高級印刷用紙 使用 총 1,400餘面

(實費반布額 2,000원)

主要內容

제1부 總 說
제2부 國民經濟의 動向
제3부 産업部門別 動態
제4부 對外經濟 協力
제5부 地方經濟
제6부 資料篇
제7부 經濟統計

第49회 全國体育大會出戰所感

道民의 体育意識을 높여야

恒常 투지와 인내심 가지고

고 복 래

"보다 힘차게 보다 높음을 입고 제각기 빠르게"라는 스로건 지신들의 힘과기술을 내 걸고 제49회 전국 체육대회가 九월十二日 그 막을 열렸다。

전국 11개 시 도 그리고 재일교포 팀을 합해서 1개 팀이 제각기 힘과 슬기를 가지고 자기 고장의명예를 온몸에 담북지고 열전 일주일 간의 체전의 서울운동장을 주 경기장으로 하여 각 보조 경기장에서 열렸다。

一만三천의 전각들의 제각기 특이한유적으로 섭섭한 감이 드나 신문지상에 이미 보도됨으로 이와 같은 심과들의 오판이 속출되고 또한 지방이라고해서 괄시 하는 이런 편견적인 선언서는 대한민국 전국민의 제주태권은 그나 그외 체육인들은 선을 격파한데서 능히 발전상을 들수있다。 다시 태권으로 계속된다면 중앙세에 몰려、지방체육이 발달이란 도시 생각조차 할수없는 문제라고 생각된다。 이번 출전을 계기로 필자 찬사를 보내기에 박수를 아끼고 싶지가 없게끔 충분한 여독을 풀수 있게끔 해주었으면 한다。 이번의 체육에 관심을 쏟을 것이 있도록 하는것과 중앙단체의 지원이 있어야 하는 것이라고 생각해서 우리 선수들은경기가 끝난 것이라고 생각하지 아니된다。 항상 연습하고 보다 낳은 기의 연마를해서 세계에 도전할수 있는 건각이 되어야 하겠다。 문화 방송에서 연재되는 곤경에처해있는 인간들처럼 「결망은 없다。」를되세기며 피곤에 지친 몸을 안고 그리운고향제주로 내려왔다。

승리의 목적이 아니라 참가에 그목적이 있다고 하지만、 서로간에 이겨야 한다는 강한 의지를볼때 인간의 내면적인 본능이 저렇튼가 하는 회의심도 들었다 허나그 무엇보다도 거기에서 느껴오는 인간의 의지가 얼마나 강하고 특히 체육인들의 강한 마음은 바로 그런데서 나타내지고 있음을 볼수있는 비단된 것은 아닐 것이다。 이번 대회에서 보받은 실망을 주어서 우선 이러한 편파적인 오압았다。 일언하고본인은 앞으로 제주체육의 발전을 위해서다는것은 어쩔수없이 예산의 부족한 제주도 체육회의 안타까운 실정이라고나 할수 밖에 없을것같다。 그러나 참가한모든 종목들은 예년에 비해서 상당히 진전되었다고 볼수있다。 특히 단체 경기에서 그 성장의 뚜렷이나타났으니 중문중의농구와 정구 그리고예선에서 매회마다 탈락 하든 배구팀도예년 보다 훨씬 나음을 보여서 우선 두를 출발한 날자는 九月九日오후 四시였고 10일저녁에야 서울에 도착하고 11일 하루를쉬고 12일 경기에들어갔다는 사실을 바로 이글을 읽는독자들도 수궁이 갈결로 믿는다。 그리고 둘째는 지역이 협소한 나타나지고 있음을 요구해 수있는 비단된 것은 아닐 자만의 심정은 아닐 것이다。

해주었으면 하겠다。 한해에도용감히 싸운 전남선수 18년만에 처음으로 아성을 부인 하려는 사실토 중대할 그날을기다려 놓고싶다。 첫째 11일 하루를쉬고 12일 경기에들어갔다는 사실을 바로 이글을 읽는독자들도 수궁이 갈결로 믿는다。 그리고 둘째는 지역이 협소한 나타나지고 있음을 요구해 수있는 비단된 것은 아닐 자만의 심정은 아닐 것이다。

本道文獻目錄

一、書 籍

南國의 巫歌: 秦聖麒編著 1968. 974P. 27cm
研修 五七號: 濟州道教育研究所 1968. 1 37P. 27cm

二、定期刊行物

濟州道 三四號: 濟州道 1968. 七月刊 2 92P, 21cm
商濟州 五號
北濟州教育 二號: 北濟州教育廳 1968. 九月刊 190P 21cm
北濟州 五八號: 北濟州郡 1968. 七月刊 10 2P 21cm
金融經濟統計月報 六、七、八號
教育濟州 六號: 濟州道教育委員會 1968. 八月刊 182P 21cm
月刊濟州 七月號: 月刊濟州社 1968. 七月刊 56P 27cm

三、新聞記事

犯人 李 檢擧兵務廳拳銃盜難: 東亞日報68. 6. 3
道開發用免稅 漁船 트럭轉賣陸海流山잦아: 63. 6. 4
百坪以上建物調査 私債다면課稅: 68. 6. 15
오끼나와 美基地 濟道 移轉論理: 68. 6. 18
일터로 가는 무거운 表情과 발길 自願建設團員 濟州와 江原에: 68. 6. 24
한라산 國有林 남벌 建設대원動員警備電柱 가설한다고 68. 6. 28
落島交通對策시급 거의가 漁船等으로 나들기
命令船路도 就航忌避 일수: 京鄕新聞 68. 6. 1
平均体位 뒤떨어져道 內國民兒童 高學年의 현저: 68. 6. 2
염청난 肺디스토마感 염율 初中高生檢査六 五%가 양성: 68. 6. 3
六千落島民의 발묶어 楸子島 旅客船 寄航 안해: 68. 6. 4
濟州港海 원정 온고 등어 전경이 뜻밖의 漁場形成 西歸浦 南方 三〇마일 海上서: 68. 6. 4
國際空航승격確定 年內로 시설확장 끝내: 68. 6. 6
「새농민 像」候補추천 農協서 金宇敎、河順佐、金今五氏等: 68. 6. 12
우리나라에 첫선뵐 龍古란꽃 우람한 꽃기둥 솟아오는 七月中 활짝西歸浦 康性益氏댁: 68. 6. 13
염청난 기생충 보유율 아동의 八〇%나: 68. 6. 14
農漁民所得增大事業硏究爲해 金 濟州大學長 밝혀: 68. 6. 15
沖繩의 美軍施設 濟州道 移轉노색、美선 濟州 現地調査: 68. 6. 18
市街地名 고쳐 光復節 기해 쓰기로: 68. 6. 21
奬學士契 놀이 말썽 敎師들 계스돈 안갚고 골어: 68. 6. 22
濟州港海 一陣 百六二名 濟州로 폭력배 취역 불능자도 濟州道서 환영식: 68. 6. 24
出稼海女관행권 訴訟 곧 매듭 大邱地檢서 내달 中旬께 調査次 來道: 6. 25
8. 25 시급한 天然記念物保護 道外로 무단 반출들어토끼섬의 名物 무주란: 대한일보68. 6. 6
文化會館建立주진 建坪 四百坪 二千萬원 들여 설계도 中央에 보조요청 대한일보: 68. 6. 8
오현중고안의 오현각 주변 유원지化 안된다 夫교육감 학원醇化等에 지장: 대한일보: 68. 6. 10
濟州方言의 우 表記가축시장 개설 二〇日부터 六個 五日장에: 대한일보 68. 6. 1
교문리과대학 文理學 叢 四集 P. 58
〈도서관 제공〉

四、其他記事拔取

濟州道와 陸地農과、 A大學街의 把守兵 李崇寧 수필집: P. 120
故石宙明氏와 濟州島研究 P. 344
濟州方言의 再認識: P. 386
濟州島民謠에 비친 서울: 金榮敦 이승녕박사 頌壽紀念論叢 P. 117
朝鮮과 日本의 海女: 홍석기、허만락共著 論壇 冬號 1968 P. 150
濟州方言의 우 表記: 서정범 경희대학교문리과대학 文理學叢 四集 P. 58

新着圖書

金英煥 指導者의故鄕 崇文社
吳蘇白 日本上陸記 世文社
全麗休 新革命運動 文化閣
윌리암라일러 大學生의 人生設計 成文閣
E. F. M. 터어빈 民主社會主義 日新社
朴廷三 社會敎育과 地域社會 開發論 一志社
H마르쿠제 理性과革命 靑丘出版社
劉錫昶 韓國農業의 未來像 建國大
金相협 毛澤東思想 知文閣
『基督民主主義社會』 申國桂近代朝鮮外交史探求堂
韓國文化放送 아이디어뱅크
玄岩社 李敏 러시아革命必史 戴東文化社
J. 에드워드 제랄드 言論의 社會的責任 法文社
칼트 實踐理性批判 博英社
金致善 新노동법各論 『』
新노동법總論 『』
朴東緖 發展論序說 『』
崔文煥 民族主義의展開過程 博英社
G. M. 이어 經濟發展의理論 乙酉文化社
柳洪烈 高宗治下의西學受亂의研究 乙酉文化社

東仁과 그 抵抗

中

金永和

三。東仁과 日帝

東仁은 우리나라 歷史上가장 悲慘한 時期에 그 生涯에 보냈다。 그가 태어난 一九〇〇年은 日帝가 우리나라에 侵略의 魔手를 뻗히고 있었다。 그가 열 한살되는해에는 悲劇的인 韓日合邦을 보게 되었다。 그는 차차 자라면서 敎會長老요 民族意識이 強한 아버지의 影響을 깊이 받았다。 그리고 당시 그의 집에는 民族主義者인 安昌浩 李甲薰등이 자주出入해서 民族主義的인 雰圍氣에 싸여있었다。

「기울어져 가는 國家 亡해들어가는 大韓帝國 때문에애타하시던 아버님 當年의 志士、 安昌浩、 안태국、 임치정 李甲薰등을 늘 집에 請하셔서 討論하게 하며 兄으로 하시던 아버님 當時의 愛國心과 民族意識을 길러주시고 그 志士들과 交友를 맺게하고는 이를 권장하시면서 아버님、 당신은 나이가 좀 지나 치시기때문에 第一線에나서서 活動을 못하셨지만 韓國의 한 知性의 덩어리였다。 生長의 雰圍氣思想的이었다。 余와 同年輩의 少年들이 아직 나라이든가 韓國과 日本關係라든가 中國의 革命이라든가 이런 方面에 全然關心치 않을때 周圍의 雰圍氣는 어린 余에게 그런 方面에 余의 關心을 갖게했다。 島山 安昌浩先生의 妹氏宅이 곧 우리집 건너편이었다。 島山先生이 平壤에 오시면 늘 순 묵작히 함께 놀러 다니던 어린 金東仁이었다。」 〈註9〉

이렇게 東仁은 어렸을 때부터 민족적 雰圍氣속에서 성장했다。

열다섯 살 되는 해에 日本에 건너가 工夫하던 東仁은 거기서 처음으로 文學을 알게되고 同時에 민족의 悲哀를 느끼면서 成長했다。

처음「創造」를 發刊하기 위하여 그 費用을 집에서 갔다 쓰게되자 日本 官憲은 그 巨大한 金額을 獨立運動資金으로 流用되지 않았나해서 東仁을 警察로 끌어가서 심문을 하기 시작하면서 부터 東仁과 日本官憲과의 鬪爭은 始作되었다。

東仁은 그 成長무터가 民族主義的 雰圍氣에 싸인 思想的이었다。

被壓制者의 悲哀를 描寫한 抵抗의 文學

〈연재단편〉 ①

격류(激流)

作 현철

畵 兒貞

世界 第二次大戰에 惨敗한 佛蘭西가 一九四〇年부터 平和를 도로찾은 一九四五年에 이르는 五年間 佛蘭西 작가 詩人들은 獨逸의 탄압에 저항을 繼續하면서「深夜叢書」를 秘密히 出版하였고 이 叢書는 그當時 저항運動을 繼續하는 佛蘭西 레지스탕스들의 精神的 支柱가 되었다。

루이·아라공은 詩人으로 激한 怒함을 祖國의 괴로움을 그리고 내일에의 希望과 絶望을 노래한 詩人이었다。 그의『新腸詩集』은 佛蘭西 레지스 망스를 紀念하는 詩集으로 有名하다。

베르코르는 抵抗의 戰士의 苦노와 人間喪失의 問題를 取한 小說家로서『침묵의 默』(La silence de la mer)『밤의 무기』(Les armes de la nuit) 등의 作品을 가지고 있다。

이러한 抵抗文學은 비단 佛蘭西에만 있어던 것이 아니고 우리 나라에서도 李泰和 韓龍雲 尹東柱등의 詩에잘나타나 있다。

따라서 俠意의 抵抗文學은 外國의 占領下에 놓여진 被支配民族이 壓制者에 대한 果敢한 鬪爭을 촉구하고 民族의 覺醒을 촉구하기爲하여 壓制者의 暴政과 暴惡性을 告發하는 積極的 抵抗文學과 壓制者밑에서 呻吟하는 被壓制者의 悲哀를 취사하는 消極的 抵抗文學으로 나눌수 있다。

佛蘭西에서 일어난 抵抗文學이라면 日帝下의 우리나라에 있었던 文學은 消極的抵抗文學이라 할수있을 것이다。

이 저항運動은 나치 도이취의 侵入과 賣國奴 비씨政權의 압제아래서 프랑스 全土에 걸친 果敢한 저항의 싸움이었고 武器의 싸움인同時에 主義와 思想의 싸움이기도 했다。 그것은 不義와 不正、 野蠻과 殘忍、 暗黑과 暴力에 대한 基督敎的傳統에 鼓吹된 佛蘭西精神과의 싸움이었다。 그러므로 佛蘭西 사람들은 思想과 信仰如何를 不問하고 思想과 黨派를 超越하여 카톨릭 信者도 共産主義者도 모두가 祖國프랑스의 解放을 위하여 그리고 自由와 正義를 守護하기 위하여 人間의 이름 아래 結結하여 일어난 運動이었던 것이다。〈註8〉

이러한 運動을 展開한代表的작가 詩人들 가운데서도 代表的 存在는 루이·아라공、 베르코르、 말르로、 싸르트르、 모리아끄등이 있다。

말르로는 레지스망스로活躍하면서 때로는 當時의 地下運動團体인 마끼(Le Maquis)의 司令官으로서 몸소 戰隊를 指揮 하기도했다。 그런 한편 나치政權에 對한항쟁記로서「천사와 싸우다」(La lutte avec l, Ange) 가 있다。

싸르트르는 「구토」(La nausée)「파리의 暴動」(Le mur)「파리는 불타는가」(Paris brûle-t-il?)「자유의 길」(Les chemins de la liberté) 등 많은 作品을 남겼다。

아버지의 가슴에는 굵고 거룩한 털이 많이있어서 아나 매력있게 보였다。 보통 사람이 소유할 수 없는 특유한 털들이 여기 저기 뿌려져 있다는 것은 아버지의 위엄이 나 멋을위해서 다행한일이다。 이러한 털뿐이아니라 아광노상 당히 강렬하다。 마치 그것은 스포트·라이트가 정지한 곳에서나 발견되는모습이었다。 짙은 눈썹이 쉴 새 없이 위아래로 움직이는 경우 아버지의 얼굴을 너무 심각한 빛을 만들게 마련이다。 그 심각한구조 마음이 심란한 충거를 요즈음에 와서 나는 자주관찰할 수 있다。

모든 면에 있어서 아버지와 나는 대조를 이루고 있었다。

아버지의 죽적이고 혈색이 좋다는이유만으로도 상위에 넣어야할 명분이 충분하다。 이에 비해 나의 얼굴은 창백하다고할까 고민하는 혼적이 남아 있다고할 만했다。 일종의 어슴푸레한그림자가 약간의 심뇌를 휘감아 오면서 발작을 일으키는 형상을 언제나 유지하고 있었던것이다。

아버지가 가슴을 바로하고누워 있을때 나의 시선은 그넓고 탄탄한 가슴에 머문다。 거대한 산맥이 살아 있는것 같은 모양을 만들고 아버지의혈액은 힘찬 회전을 감행한다。 원형으로 뚜렷이 구분된 것가슴이 더할 나위없는 힘의 상징처럼、 느껴졌다。

어머니의 죽음 이후부터 나는 아버지의 굵은 수염에서 몇 개가 그렇고 짜임새가 엄청난 차이를 지녔다。 같 생겼다거나 못생겼다는 단순한 평가를 넘어서서 아버지의 모습은 귀엽고